



COMUNE DI SEQUALS

PIANO REGOLATORE GENERALE VARIANTE N. 30

Progettista

architetto giovanni vallar, piazza della Vittoria 37, Cordenons PN



RELAZIONE DI INCIDENZA

Marzo 2021



COMUNE DI SEQUALS

Variante n 30 al vigente PRG propedeutico alla formazione di un maneggio
VALUTAZIONE DI NON NECESSITA' DI VALUTAZIONE D'INCIDENZA (V.inc.A)

VERIFICA SIGNIFICATIVITA' SIC DELLA VARIANTE N. 30 AL PIANO REGOLATORE GENERALE

1. Premessa
2. Impostazione metodologica
3. Descrizione dello stato di fatto e caratteristiche ecologiche dei S.I.C.
4. Descrizione sintetica del Piano
5. Localizzazione delle aree e possibili relazioni di Piano rispetto ai S.I.C.
6. Valutazioni conclusive
7. Bibliografia

COMUNE DI SEQUALS

Variante n 30 al vigente PRG propedeutico alla formazione di un maneggio
VALUTAZIONE DI NON NECESSITA' DI VALUTAZIONE D'INCIDENZA (V.inc.A)

1 PREMESSA

La valutazione d'incidenza costituisce lo strumento per garantire, dal punto di vista procedurale e sostanziale, il raggiungimento di un rapporto equilibrato tra la conservazione soddisfacente degli habitat e delle specie e l'uso sostenibile del territorio.

Essa rappresenta uno strumento di prevenzione che analizza gli effetti di piani, progetti e interventi che, seppur localizzati, vanno collocati in un contesto ecologico dinamico. Ciò in considerazione delle correlazioni esistenti tra i vari siti e del contributo che portano alla coerenza complessiva e alla funzionalità della rete Natura 2000, sia a livello nazionale che comunitario.

La presente relazione valuta se la variante 30 al PRGC debba essere sottoposta a procedura di valutazione d'incidenza ambientale (VInCA) ai sensi del DPR n. 120 del 12/03/2003 "Regolamento recante modifiche ed integrazioni al DPR 08.09.1997 n. 357" e della Deliberazione della GR n. 1323 del 11/7/2014 "Indirizzi applicativi in materia di valutazione d'incidenza", comprendenti, questi ultimi, gli elementi e i criteri di valutazione da prendere in considerazione per la verifica della significatività dell'incidenza sui siti della Rete Natura.

COMUNE DI SEQUALS

Variante n 30 al vigente PRG propedeutico alla formazione di un maneggio
VALUTAZIONE DI NON NECESSITA'DI VALUTAZIONE D'INCIDENZA (V.inc.A

2. IMPOSTAZIONE METODOLOGICA

La presente relazione è redatta sulla scorta delle indicazioni della normativa vigente e prevede una valutazione della possibile incidenza del piano sul SIC, attraverso i seguenti momenti:

- verifica se il piano è direttamente connesso o necessario alla gestione del sito;
- descrizione del piano unitamente alla descrizione e alla caratterizzazione di altri progetti o piani che insieme possono incidere in maniera significativa sul/i sito/i Natura 2000;
- identificazione della possibile incidenza sul sito o sui siti Natura 2000;
- valutazione della significatività di eventuali effetti sul sito Natura 2000.

Per rispondere a quanto sopra evidenziato, questa presente relazione si articola nella seguente serie di argomenti:

- descrizione e caratteristiche dei S.I.C.;
- descrizione sintetica del piano;
- localizzazione delle aree e possibili relazioni del piano rispetto ai SIC.

Dall'agglutinamento di tali dati ne conseguirà la valutazione dei possibili effetti significativi, sia positivi sia negativi, dati dal piano sui SIC.

COMUNE DI SEQUALS

Variante n 30 al vigente PRG propedeutico alla formazione di un maneggio
VALUTAZIONE DI NON NECESSITA' DI VALUTAZIONE D'INCIDENZA (V.inc.A)

3 DESCRIZIONE E CARATTERISTICHE DEI S.I.C.

Il territorio del comune di Sequals è interessato dalla presenza di due Siti di interesse Comunitario e, precisamente, quelli denominati "Magredi di Tauriano" (codice sito IT3310008) e "Magredi di Pordenone" (codice sito IT3311001) oltre che al BIOTOPO NATURALE denominato Torbiera di Sequals (codice sito IT3310005) ed infine l'area denominata A.R.I.A. BUR - Aree di Rilevante Interesse Ambientale N° 7 FIUME MEDUNA E TORRENTE CELLINA

Aree NATURA 2000

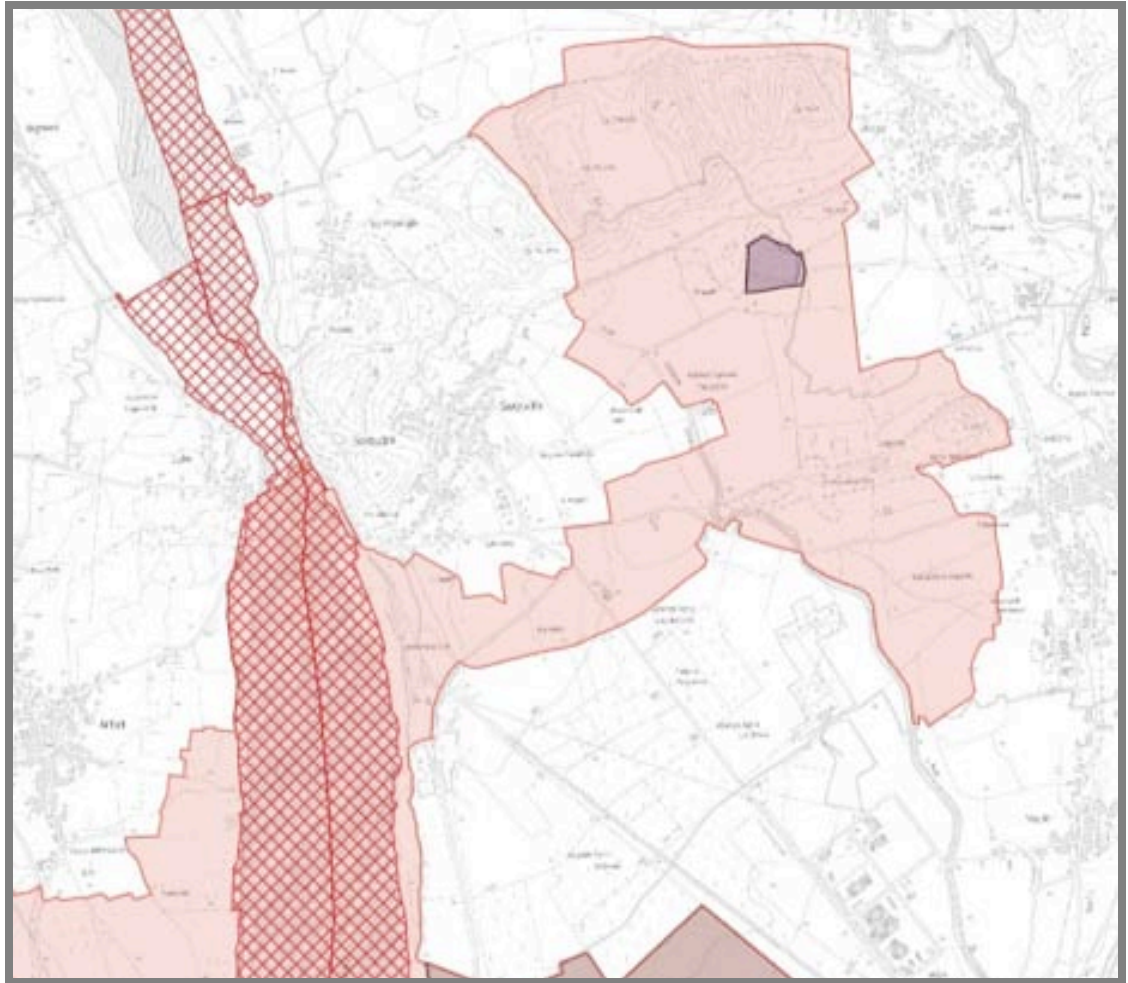

LEGENDA

	Natura 2000 SIC		Natura 2000 ZPS		A.R.I.A. Aree di ril.interesse ambientale		Biotipi Naturali
---	-----------------	---	-----------------	---	---	---	------------------

Il SIC "Magredi di Tauriano" è localizzato sul confine sud del territorio comunale in comune con il territorio di Spilimbergo; molto più esteso, localizzato nella zona a est del territorio comunale a cavallo del fiume Meduna prima e attraverso il comune poi fra i comuni di Arba e Sequals e copre complessivamente una superficie pari a 0.1 Km², di cui il 90% ricade nel territorio di Spilimbergo e il 10% in quello di Sequals.

COMUNE DI SEQUALS

Variante n 30 al vigente PRG propedeutico alla formazione di un maneggio
VALUTAZIONE DI NON NECESSITA' DI VALUTAZIONE D'INCIDENZA (V.inc.A)

Per la descrizione delle componenti e per l'individuazione cartografica si fa riferimento alla planimetria qui allegata per estratto rimandando, per la trattazione completa, alle schede tratte dal sito regionale, che meglio di ogni altra considerazione, chiariscono le caratteristiche delle aree.



4 DESCRIZIONE SINTETICA DELLA VARIANTE

Con la variante n° 30 il comune di Sequals si propone di procedere alla formazione di un centro di equitazione mediante un rammendo dello zoonig tra aree agricole.

Nello specifico si procede all'estensione della Zona Omogenea **ZONA E4.1 AGRICOLO PAESAGGISTICA AD ELEVATA CONNETTIVITA' ECOLOGICA** con la reciproca riduzione della Zona Omogenea **E0.2 - VERDE DI PROTEZIONE**

Per la evidenza dei contenuti prettamente urbanistici del progetto e per la comprensione delle finalità programmatiche e pianificatorie dello stesso, si rimanda comunque alla lettura della Relazione illustrativa facente parte della Variante n 30 al PRGC.

COMUNE DI SEQUALS

Variante n 30 al vigente PRG propedeutico alla formazione di un maneggio
VALUTAZIONE DI NON NECESSITA' DI VALUTAZIONE D'INCIDENZA (V.inc.A)

5 LOCALIZZAZIONE DELLE AREE E POSSIBILI RELAZIONI DI PIANO RISPETTO AI S.I.C.

L'area oggetto di variante è collocata in frangia all'abitato di Sequals prevede l'adeguamento della zona agricolo paesaggistica E4.1 per la costruzione di un maneggio.

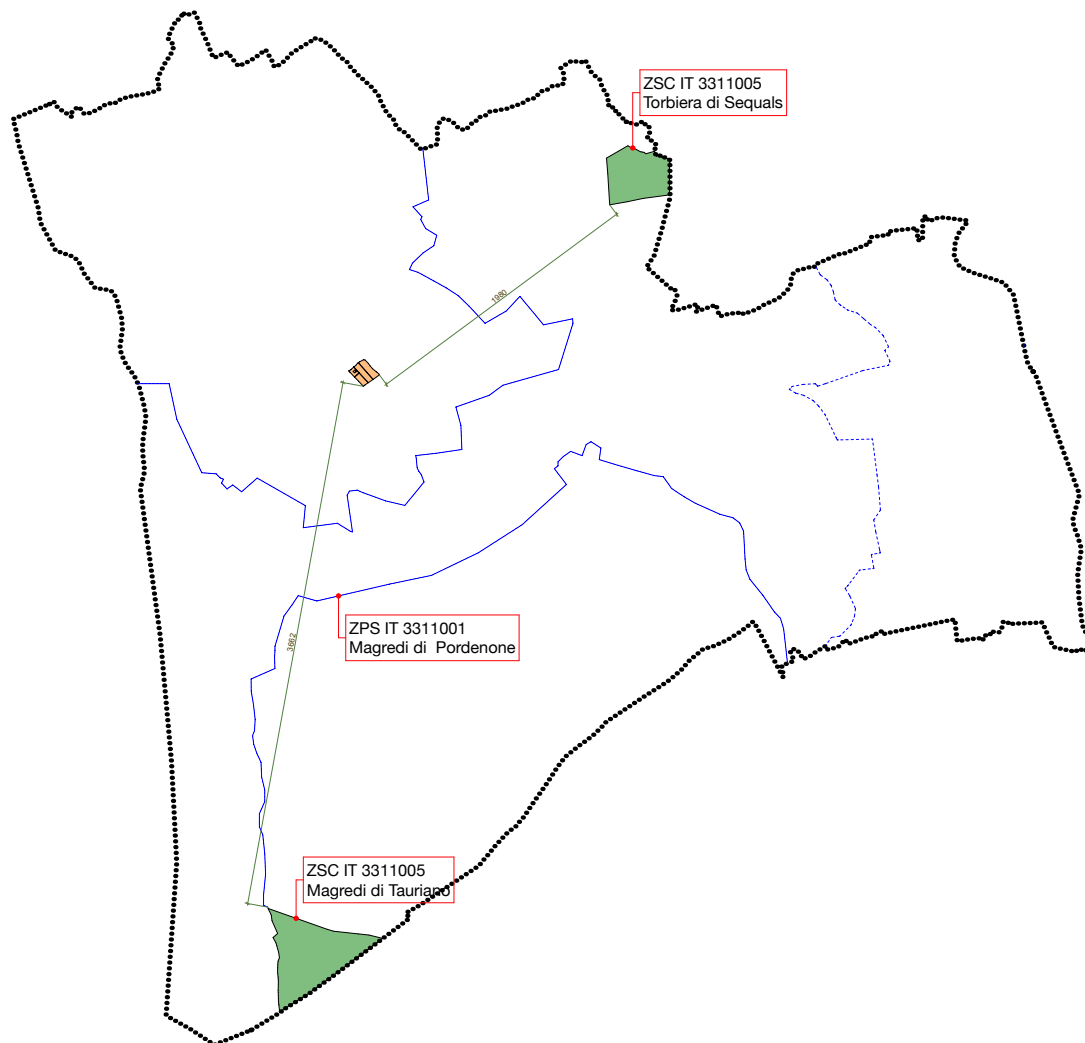

Come è possibile notare l'area resta largamente estranea alle aree natura quali esse siano. L'area più prossima è la ZPS dei magredi di Pordenone (*zona protezione poste lungo le rotte di migrazione dell'avifauna, finalizzate al mantenimento ed alla sistemazione di idonei habitat per la conservazione e gestione delle popolazioni di uccelli selvatici migratori*) il cui perimetro coincide con il colle di San Zenone e che include la torbiera di Sequals, e i magredi di Tauriano,

5.1 Codice e denominazione dei sic

SIC IT3310005	Torbiera di Sequals
ZPS IT3311001	Magredi di Pordenone
SIC IT3310008	Magredi di Tauriano

COMUNE DI SEQUALS

Variante n 30 al vigente PRG propedeutico alla formazione di un maneggio
VALUTAZIONE DI NON NECESSITA' DI VALUTAZIONE D'INCIDENZA (V.inc.A)

5.2 Possibili impatti sul sic

Si valutano ora le eventuali possibili influenze che la realizzazione del piano potrebbe comportare sui SIC:

Componenti ambientali:	La trasformazione riguarda attività rurali pur operando come attività agricola e multifunzionale;
Componenti socio – economiche:	Anche per queste componenti non solo non si segnalano impatti negativi, ma si avranno solamente ricadute positive.

5.3 Descrizione del piano

La variante 30 non è direttamente connessa con la gestione del SIC.

5.4 Distanza dei sic dalle aree influenzate dalla presente variante

Le modifiche introdotte dalla presente variante restano confinate in ambito agricolo per cui risultano ininfluenti sugli ambiti SIC.

5.5 Valutazione della significativita' degli impatti descrizione di come il progetto incida sui sic e della non significativita' degli impatti

La variante 30 non ha effetto negativo sul SIC e non determina effetto sulle componenti fisiche (morfologia, sistema delle acque superficiali e sotterranee), sulle componenti ecologiche e sull'habitat.

5.7 Dati raccolti per l'elaborazione della verifica

Studi indicati in bibliografia reperibili presso gli enti che li hanno prodotti.

6 CONSIDERAZIONI CONCLUSIVE

Alla luce di ciò possiamo tranquillamente affermare che la variante 30 non andrà a produrre alcun impatto sul territorio comunale relativamente alla variazione edificatoria, del suolo, abbattimento o prelievo sulla fauna e non si verificheranno cambiamenti che possano in alcun modo portare a frammentazione o riduzione degli habitat prioritari o non prioritari, allo spostamento, riduzione o disturbo delle specie presenti.

Sulla base di tutti i dati e delle considerazioni sin qui svolte possiamo concludere che gli interventi previsti dalla variante 30 non potranno incidere in alcun modo sulla vulnerabilità delle aree SIC poiché restano confinati nell'ambito agricolo/sportivo

7 BIBLIOGRAFIA

- Regione Autonoma Friuli Venezia Giulia: *Tavola 1A - Aree soggette a tutela ambientale, PTR.*
- Regione FVG, 2007 Guida metodologica alle disposizioni dell'articolo 6, paragrafi 3 e 4 della direttiva Habitat. 92/30/CEE, 2001 (Traduzione non ufficiale a cura dell'Ufficio Stampa e della Direzione regionale dell'ambiente - Servizio VIA Regione Autonoma Friuli Venezia Giulia).